



**BUREAU
VERITAS**

Pacifique Sud
Centre d'affaire LA BELLE VIE
224, rue Jacques IEKAWE - PK6
BP 30514
98895 NOUMEA
Tél : 41 02 60 / Fax : 41.02.75

alain.manchon@fr.bureauveritas.com

Vice-rectorat des îles Wallis et Futuna

BP244 Mata'Utu
98600 - UVEA
Wallis et Futuna
Tel : +681 72 15 54 (UTC+12)

www.ac-wf.wf | [plan d'accès](#)

Stéphane GROSSO
Chef Construction Scolaire

Date de la commande : 10/08/2018
Rapport N°: 5004985
Rapport établi le 26/11/2018



DOSSIER TECHNIQUE AMIANTE (DTA)

Article R 1334-29-5 du Code de la Santé Publique et de la norme NF X46-020

<div>Lieu d'intervention : Lycée d'état de WALLIS & FUTUNA WALLIS</div> <div>Adresse : Wallis</div>		<div>VICE RECTORAT DES ILES WALLIS ET FUTUNA BP 244 MATA – UTU WALLIS ET FUTUNA</div>
<div>Date du constat : 03/09/2018 au 28/09/2018</div>		<div>Donneur d'ordre</div> <div>VICE RECTORAT DES ILES WALLIS ET FUTUNA BP 244 MATA – UTU WALLIS ET FUTUNA</div>
<div>En présence de :</div>		

Opérateur de
repérage

Alain MANCHON

Signature

Le présent rapport est établi par une personne dont les compétences ont été certifiées par BUREAU VERITAS CERTIFICATION
Certificat de compétences N° 8128252 délivré le 18/08/2018 et valable jusqu'au 17/08/2023

Compagnie d'assurance de Bureau Veritas : MSIG Insurance Europe AG (N°: FR210.16.0414.)
Date de fin de validité : 31/12/2018

Laboratoire d'analyse des échantillons : Eurofins LEM
20 rue du Kochersberg
67700 SAVERNE Cedex
N° d'accréditation COFRAC pour les analyses : 1-1751

Bureau Veritas
Centre d'affaire « Belle Vie », BP 30514, 98895 NOUMERA CEDEX



Sommaire

1. Conclusions	3
1.1. Conclusion Générale	3
1.2. Matériaux et produits repérés contenant de l'amiante.....	4
1.3. Dans le cadre de la mission décrite en tête de rapport, <u>aucun produits contenant de l'amiante repéré.....</u>	<u>5</u>
1.4. Zones et Locaux Non Visités nécessitant des investigations complémentaires	7
1.5. Matériaux ou composants nécessitant des investigations approfondies.....	7
2. Objet de la mission.....	7
3. Textes de référence	7
4. Méthodologie du diagnostic.....	7
5. Conditions de la réalisation du repérage	9
5.1. Informations relatives aux conditions spécifiques du repérage	9
5.2. Programme de travaux	10
5.3. Récolement des données	11
5.3.1. Documents fournis par le client, disponibles le jour de la visite	11
Destination des locaux : Lycée d'état de WALLIS & FUTUNA - WALLIS	11
5.3.2. Conclusion de ces documents	11
5.4. Ecart par rapport à la norme.....	11
5.5. Démarches réglementaires en présence de matériaux amiantés	11
Annexe 1. : liste des locaux ou zones visités	13
Annexe 2. : repérage des matériaux, matériaux, prélèvements et investigations.....	14
Annexe 3. : attestation(s) et certificat(s)	16
Annexe 4. : procès-verbal du laboratoire d'analyse d'échantillons	21

1. Conclusions

1.1. Conclusion Générale

Dans le cadre de la mission décrite en tête de rapport, il a été repéré des matériaux et produits pouvant contenir de l'amiante : après analyse, ils ne contiennent pas d'amiante





1.2. Matériaux et produits repérés contenant de l'amiante

RAPPEL :

En cas de présence avérée d'amiante, les démarches réglementaires prévues dans le code du travail et le code de la santé publique doivent être engagées.

1.3. Matériaux et produits repérés ne contenant pas d'amiante



Lycée d'état de WALLIS & FUTUNA - WALLIS

Bon de Commande : 188

Identification échantillon	Matériau prélevé *	Localisation du prélèvement :	Présence d'Amiante	Critère
P1	DALLE PLASTIQUE + COLLE	Internat des garçons – BAT.1	NON	Fibres d'amiante non détectées
P2	DALLE DE FAUX PLAFOND	Internat des garçons – BAT.1	NON	Fibres d'amiante non détectées
P3	DALLE PLASTIQUE + COLLE	Internat des garçons – BAT.1	NON	Fibres d'amiante non détectées
P5	DALLE PLASTIQUE + COLLE	Internat des garçons – BAT.1	NON	Fibres d'amiante non détectées



P6	DALLE PLASTIQUE + COLLE	Internat des garçons – BAT.1	NON	<i>Fibres d'amiante non détectées</i>
P7	DALLE PLASTIQUE + COLLE	Internat des garçons – BAT.1	NON	<i>Fibres d'amiante non détectées</i>
P8	DALLE PLASTIQUE + COLLE	Internat des garçons – BAT.1	NON	<i>Fibres d'amiante non détectées</i>
P1	DALLE PLASTIQUE + COLLE	Internat des filles – BAT.2	NON	<i>Fibres d'amiante non détectées</i>
P2	FAIENCE + COLLE	Internat des filles – BAT.2	NON	<i>Fibres d'amiante non détectées</i>
P3	FAIENCE + COLLE	Internat des filles – BAT.2	NON	<i>Fibres d'amiante non détectées</i>
P1	DALLE PLASTIQUE + COLLE	Bâtiment demi-pension – BAT.3	NON	<i>Fibres d'amiante non détectées</i>
P2	FAIENCE + COLLE	Bâtiment demi-pension – BAT.3	NON	<i>Fibres d'amiante non détectées</i>
P3	DALLE PLASTIQUE + COLLE	Bâtiment demi-pension – BAT.3	NON	<i>Fibres d'amiante non détectées</i>
P1	CARRELAGE + COLLE	Bâtiment LS –BAT.4	NON	<i>Fibres d'amiante non détectées</i>
P2	DALLE PLASTIQUE + COLLE	Bâtiment LS –BAT.4	NON	<i>Fibres d'amiante non détectées</i>
P3	DALLE PLASTIQUE + COLLE	Bâtiment LS –BAT.4	NON	<i>Fibres d'amiante non détectées</i>
P4	FAIENCE + COLLE	Bâtiment LS –BAT.4	NON	<i>Fibres d'amiante non détectées</i>



P1	CARRELAGE + COLLE	Bâtiment TI – BAT.5	NON	<i>Fibres d'amiante non détectées</i>
P2	DALLE PLASTIQUE + COLLE	Bâtiment TI – BAT.5	NON	<i>Fibres d'amiante non détectées</i>
P3	DALLE PLASTIQUE + COLLE	Bâtiment TI – BAT.5	NON	<i>Fibres d'amiante non détectées</i>
P1	DALLE PLASTIQUE + COLLE	Bâtiment général – BAT.6	NON	<i>Fibres d'amiante non détectées</i>
P2	DALLE PLASTIQUE + COLLE	Bâtiment général – BAT.6	NON	<i>Fibres d'amiante non détectées</i>
P3	DALLE PLASTIQUE + COLLE	Bâtiment général – BAT.6	NON	<i>Fibres d'amiante non détectées</i>
P4	CARRELAGE + COLLE	Bâtiment général – BAT.6	NON	<i>Fibres d'amiante non détectées</i>
P1	DALLE PLASTIQUE + COLLE	Bâtiment intendance – BAT.7	NON	<i>Fibres d'amiante non détectées</i>
P1	DALLE PLASTIQUE + COLLE	Bâtiment CDI – BAT.8	NON	<i>Fibres d'amiante non détectées</i>
P2	DALLE PLASTIQUE + COLLE	Bâtiment CDI – BAT.8	NON	<i>Fibres d'amiante non détectées</i>



1.4. Zones et Locaux Non Visités nécessitant des investigations complémentaires

Il appartient au donneur d'ordre ou à son représentant, seule personne à même d'avoir une parfaite connaissance des lieux, de signifier à Bureau Veritas toute omission éventuelle à ce titre et de confier à Bureau Veritas, le cas échéant, une mission complémentaire de repérage dans les locaux et zones omis.

BATIMENT	NIVEAU	ZONES OU LOCAUX NON VISITES	CIRCONSTANCES DE LA VISITE

1.5. Matériaux ou composants nécessitant des investigations approfondies

Sans Objet

2. Objet de la mission

Etablir le repérage avant travaux en regard la liste figurant dans la norme NFX-46-020

Ce repérage a pour objectif d'identifier les matériaux et produits susceptibles de libérer des fibres d'amiante à l'occasion des travaux prévus par le donneur d'ordre.

Dans le cadre de ce diagnostic, seuls les composants de la construction affectés par les travaux font l'objet du présent repérage.

3. Textes de référence

Code du Travail - Section 3, Sous-section 2 Art. R. 4412-97, selon le décret n° 2012-639 du 4 mai 2012 relatif aux risques d'exposition à l'amiante.

Norme NFX 46-020 : Repérage des matériaux et produits contenant de l'amiante dans les immeubles bâtis.

4. Méthodologie du diagnostic

La mission de diagnostic est réalisée par un ou des opérateurs de repérage titulaire(s) de la certification de personne dans le domaine de l'amiante.

Alain MANCHON est certifiée dans le domaine de l'amiante depuis le 18/08/2018 par Bureau Veritas CERTIFICATION, organisme certificateur dans le domaine de l'amiante, accrédité par le COFRAC.

Certificat N°8128252

Date limite de validité de la certification : 28/06/2023



Plan d'intervention

La bonne accessibilité aux différentes parties de l'immeuble bâti est une condition importante et nécessaire à la qualité du repérage.

La visite de tous les locaux et installations inscrits dans le périmètre de repérage est nécessaire ;

A cette fin, l'opérateur de repérage examine de façon exhaustive toutes les parties d'ouvrages qui composent les différentes parties de l'immeuble bâti et réalise ou fait réaliser pour cela les démontages et investigations approfondies destructives nécessaires. Il définit les zones présentant des similitudes d'ouvrage

Le repérage des matériaux et produits contenant de l'amiante comprend au minimum une inspection visuelle des composants de la construction afin de rechercher et d'identifier les différents matériaux et produits susceptibles de contenir de l'amiante.

Cette inspection peut être suivie :

- d'investigations approfondies ou d'investigations complémentaires ;
- de sondages ;
- De prélèvements pour déterminer par analyse, la présence effective d'amiante dans les matériaux et produits préalablement identifiés comme étant susceptibles de contenir de l'amiante.

À chacune de ces étapes, les matériaux et produits sont enregistrés, leurs caractéristiques et leur état de conservation renseignés le cas échéant.

Dans le cas où des locaux, parties de locaux, composants ou parties de composants de la construction restent inaccessibles, les réserves correspondantes ainsi que les investigations complémentaires ou les investigations approfondies nécessaires sont listées dans le présent rapport

En fonction des informations et des moyens dont il dispose (documents, matériau ou produit qui par nature ne contient pas d'amiante, marquage sur les matériaux), de son jugement personnel et de sa connaissance des matériaux et produits, l'opérateur de repérage peut conclure à la présence ou à l'absence d'amiante.

En cas de doute sur la présence d'amiante (absence d'information documentaire, produit non identifié), il effectue un (ou des) prélèvement(s) pour analyses sur les matériaux et produits susceptibles de contenir de l'amiante pour conclure.

Phase de prélèvements :

L'opérateur de repérage définit sous sa seule responsabilité en fonction de sa stratégie d'échantillonnage, parmi les matériaux ou produits repérés, ceux qui doivent donner lieu à un ou plusieurs prélèvements ;

Ce nombre de prélèvements représentatif des surfaces considérées est conforme aux prescriptions de l'Annexe A de la norme NF X 46-020.

Les prélèvements sont réalisés par l'opérateur de repérage avec les moyens de protection collective et individuelle mis en œuvre dans le respect des prescriptions réglementaires en vigueur et avec un matériel de prélèvement adapté à l'opération dans des conditions conduisant à une pollution des lieux la plus réduite possible.

L'opérateur de repérage veille à la traçabilité des échantillons prélevés et le conditionnement individuel et sous double emballage étanche à l'air est réalisé sur site.

Ces prélèvements sont transmis pour analyse, à un laboratoire accrédité avec une fiche d'accompagnement reprenant l'identification du prélèvement.

A réception des résultats d'analyse, l'opérateur de repérage veille à la cohérence des résultats.

Le résultat de cette analyse permet d'identifier parmi les matériaux et produits susceptibles de contenir de l'amiante ceux qui en contiennent effectivement.

Phase d'analyse d'échantillons :

Les analyses des échantillons de ces matériaux et produits sont réalisées par un organisme accrédité.



Avertissement :

- La recherche des MPCA est réalisée par sondages visuels et par sondages destructifs d'éléments et/ou de composants (avec prélèvements d'échantillons), selon une méthode d'échantillonnage respectant en cela les prescriptions de la norme NFX 46-020 et de l'arrêté du 26 juin 2013. Cette recherche ne peut cependant être exhaustive compte tenu de la multitude de formes que peut prendre l'amiante et le caractère aléatoire et sporadique de son ajout aux matériaux du bâtiment, son inclusion dans les éléments du bâti et/ ou sa dissimulation par d'autres matériaux (notamment pour ce qui concerne les enduits ciments de rebouchage et de lissage). Certains MPCA peuvent donc ne pas être mis en évidence par la méthode de recherche par sondages : détermination de zones de similitude d'ouvrage et de zones homogènes, fréquence de sondage, telles que définies par cette norme à l'intérieur de celles-ci, ... Il n'est ainsi pas exclu que certains MPCA puissent être mis en évidence ultérieurement lors des opérations de démolition ou réhabilitation.
- La mission porte exclusivement sur les bâtiments et locaux dont la liste est détaillée en annexe 1.
- Tous les travaux effectués dans des locaux autres que ceux définis dans le présent rapport et/ou de natures différentes que celles définies également dans le présent rapport devront faire l'objet d'un autre repérage des MPCA au titre d'un contrat différent.
- Le présent repérage ne peut être utilisé que dans les limites définies par le programme de travaux et les locaux concernés décrits dans le présent rapport.

L'ancienneté des matériaux contenant de l'amiante, les diverses agressions qu'ils subissent, peuvent entraîner la dénaturation de ceux-ci et donner lieu à la libération spontanée de fibres d'amiante.

Ainsi des fibres peuvent migrer et polluer un matériau non réputé contenir de l'amiante, se trouvant à proximité du matériau amianté.

L'intervention BUREAU VERITAS ne prend pas en compte dans le présent repérage, cet effet de pollution éventuelle.

5. Conditions de la réalisation du repérage

Lycée d'état de WALLIS & FUTUNA - WALLIS

BATIMENTS: Internat des garçons, internat des filles, bâtiment demi-pension, bâtiment LS, bâtiment TI, bâtiment Général, bâtiment intendance, bâtiment CDI

La visite a été effectuée du **03/09/2018 au 28/09/2018** accompagné de :

5.1. Informations relatives aux conditions spécifiques du repérage

Conditions d'accès à l'ensemble des locaux, volumes, matériaux à repérer

L'annexe 1 précise les locaux visités

Présence d'une société qualifiée pour effectuer les sondages et/ou démontages : **NON**

Présence de la société de maintenance des ascenseurs : **NON**

Présence de la société de maintenance des installations de chauffage : **NON**

Présence d'une personne habilitée à ouvrir les locaux TGBT : **NON**



5.2. Programme de travaux

Programme travaux : Non

Démolition des sols
Démolition de la faïence mural des locaux
Démolition des parois verticales intérieures murs et cloisons

Composants concernés par le programme de travaux :

Toiture et étanchéité	1-1	Plaque ondulée	NON
	1-2	Ardoise	NON
	1-3	Elément ponctuel de toiture	NON
	1-4	Revêtement bitumineux d'étanchéité	NON
	1-5	Accessoire de toiture	NON
Façade	2-1	Panneau sandwich	NON
	2-2	Bardage	NON
	2-3	Appui de fenêtre	NON
Paroi verticale intérieure et enduit	3-1	Mur et cloison	OUI
	3-2	Poteau	NON
	3-3	Cloison légère ou préfabriquée	OUI
	3-4	Gaine ou coffre vertical	NON
	3-5	Porte coupe-feu ou pare-flamme	NON
Plafond et faux-plafond	4-1	Plafond	NON
	4-2	Poutre et charpente	NON
	4-3	Interface entre structures	NON
	4-4	Gaine ou coffre horizontal	NON
	4-5	Faux-plafond	OUI
Revêtement de sol et de mur	5-1	Revêtement de sol	OUI
	5-2	Revêtement de mur	OUI
Conduit, canalisation et équipement	6-1	Conduit de fluide	NON
	6-2	Conduit de vapeur, fumée, échappement	NON
	6-3	Clapet / volet coupe-feu	NON
	6-4	Vide ordure	NON
Ascenseur et monte-charge	7-1	Porte palière ascenseur ou monte-charge	NON
	7-2	Trémie, machinerie ascenseur ou monte-charge	NON
Equipement divers	8-1	Chaudière, tuyauterie, étuve, groupe électrogène, convecteur et radiateur, aérotherme	NON
Installation industrielle	9-1	Four, étuve, tuyauterie	NON
Voies et réseaux divers	10-1	Conduit VRD	NON
	10-2	Revêtement routier	NON



5.3. Récolement des données

5.3.1. Documents fournis par le client, disponibles le jour de la visite

Plans et ou documents concernant la construction fournis :

Titre	n° de plan	Date
Plan de Masse		

Anciens rapports de repérage : **Non**

Date du permis de construire : **Non transmis**

Année de construction : **Non transmis**

Date de réhabilitation ou description des modifications : **Sans objet**

Destination des locaux : **Lycée d'état de WALLIS & FUTUNA - WALLIS**

Nota : Les documents transmis par le client et nécessaires à l'exécution de la mission sont réputés satisfaire aux exigences imposées par les textes réglementaires relatifs à l'amiante.

5.3.2. Conclusion de ces documents

Les résultats antérieurs en matière de recherche d'amiante, communiqués à Bureau Veritas dans le cadre de la présente mission, sont réputés satisfaire aux exigences imposées par les textes en matière de diagnostics et constats.

5.4. Ecart par rapport à la norme

Ces documents ou ces informations, nécessaires à l'opérateur de repérage pour lui permettre de réaliser sa mission dans de bonnes conditions, n'ont pas été transmis par le donneur d'ordre :

- documents relatifs aux produits, matériaux et protections physiques,
- dossier technique amiante,
- anciens rapports de repérage,
- date du permis de construire,
- année de construction,
- absence d'accompagnateur,
- le programme des travaux précisant leur nature et si elles sont connues, les techniques génératrices de nuisance qui seront utilisées.

5.5. Démarches réglementaires en présence de matériaux amiantés

Préalablement aux travaux de démolition, même partiels, des travaux de retrait des matériaux amiantés sont obligatoires (sauf lorsqu'ils apportent un plus grand risque pour les travailleurs que si l'amiante ou les matériaux en contenant étaient laissés en place).

L'entreprise de travaux doit rédiger un plan de retrait amiante indiquant notamment son mode opératoire, l'aptitude médicale du personnel, la justification de la formation du personnel au retrait de l'amiante. etc. Les travaux ne pourront débuter qu'un mois après la date de réception du plan de retrait par l'Inspection du Travail, la CRAM, l'OPPBTB et la médecine du travail.



Les travailleurs intervenants doivent être titulaires d'une attestation de compétence délivrée par un organisme de formation certifié.

Pour réaliser le retrait de matériaux l'entreprise doit avoir obtenu un certificat de qualification auprès d'un organisme certificateur accrédité.

Tout travailleur dont l'activité professionnelle ne consiste pas à confiner ou retirer de l'amiante, mais dont l'intervention est susceptible de libérer des fibres d'amiante et par voie de conséquence de l'y exposer, entre dans le champ d'application de la sous-section 4 défini à l'article R. 4412-94 tiret 2 du Code du travail et doit bénéficier des mesures de prévention définies aux articles R. 4412-97 à R. 4412-124 et R. 4412-144 à R. 4412-148 du code du travail.

Les travailleurs concernés bénéficient, préalablement à toute activité ou intervention en présence d'amiante, d'une formation à la prévention des risques liés à l'amiante suivant les dispositions de l'Arrêté du 23 février 2012.



Annexe 1. : liste des locaux ou zones visités

La présente liste présente les locaux et /ou zones ayant été inspectés par l'opérateur dans le cadre de la mission confiée à Bureau Veritas.

Il appartient au donneur d'ordre ou à son représentant, seule personne à même d'avoir une parfaite connaissance des lieux, de signifier à Bureau Veritas toute omission, erreur ou incohérence éventuelle dans l'identification des locaux et zones figurant à un titre ou à un autre dans le présent rapport.

Bâtiments :

Internat des garçons, internat des filles, bâtiment demi-pension, bâtiment LS, bâtiment TI, bâtiment Général, bâtiment intendance, bâtiment CDI



Annexe 2. : repérage des matériaux, matériaux, prélèvements et investigations

Les documents, fournis dans cette annexe sont la traduction visuelle des constats effectués en tête de rapport.

ANNEXE

REPERAGE DES MATERIAUX ET PRODUITS CONTENANT DE L'AMIANTE LOCALISATION DES PRELEVEMENTS & DES INVESTIGATIONS APPROFONDIES

(DOSSIERS PLANS)

[cette annexe comporte 1 + 1 page]

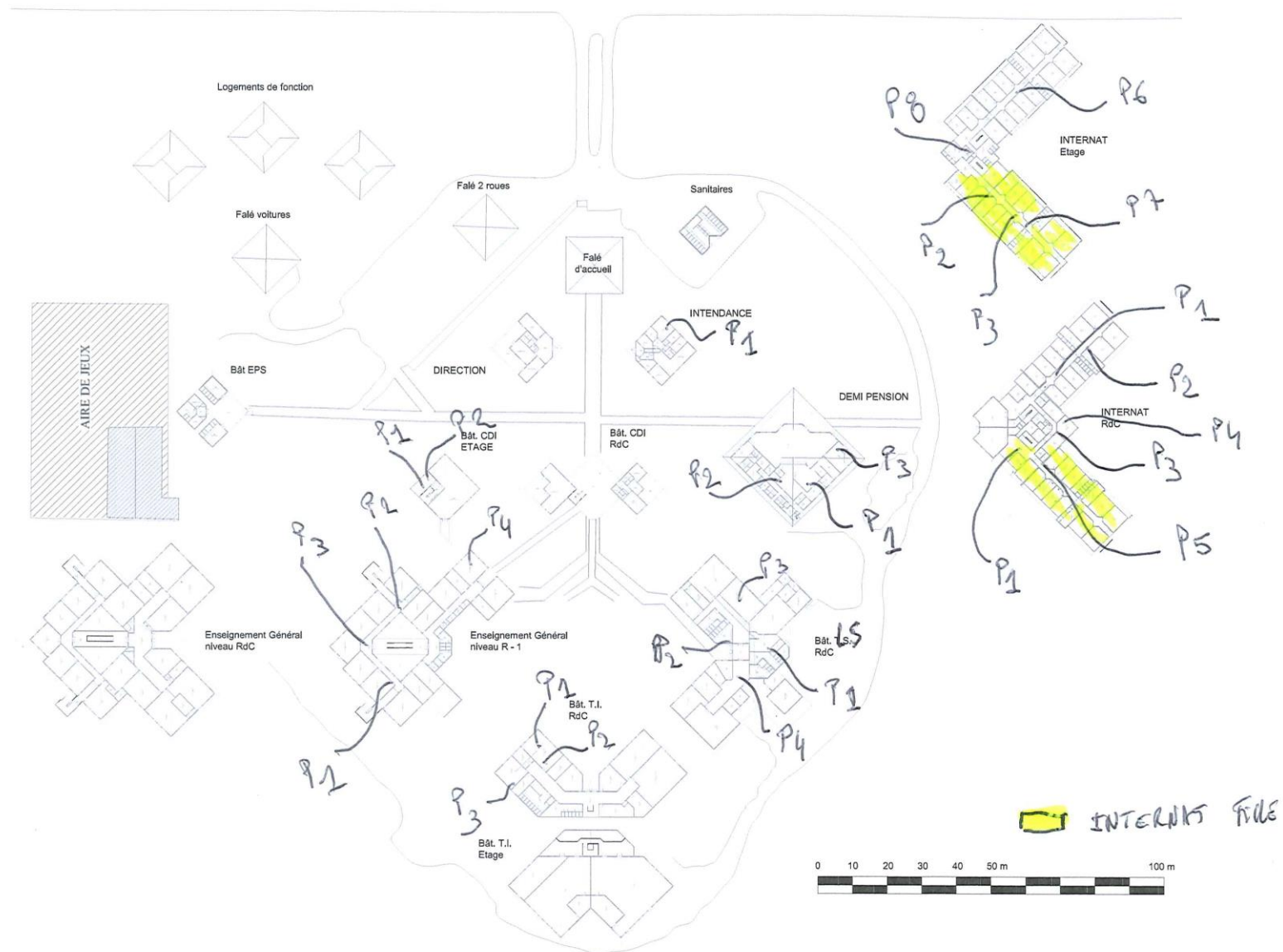



Annexe 3. : attestation(s) et certificat(s)

ANNEXE

ATTESTATION(S) ET CERTIFICAT(S)

[cette annexe comporte 1 + 4 pages]



Attestation d'assurance :



ATTESTATION D'ASSURANCE

Nous, soussignés **MSIG Insurance Europe AG**, Succursale en France, sis 65 Rue de la Victoire – 75009 PARIS – certifions par la présente que la Société :

BUREAU VERITAS SERVICES France SAS
8 Cours du Triangle 92800 Puteaux

a souscrit auprès de notre Compagnie, pour le compte de sa filiale :

Bureau Veritas Exploitation SAS
8 Cours du Triangle 92800 Puteaux

un contrat d'assurance de **RESPONSABILITE CIVILE** portant le numéro F210.16.0414.

Ce contrat a pour objet de garantir les conséquences pécuniaires de la **RESPONSABILITE CIVILE** pouvant incomber à l'Assuré en raison des dommages corporels, matériels et immatériels causés aux tiers dans le cadre de ses activités de diagnostic amiante tels que :

- Diagnostic réglementaire avant travaux ou démolition
- Assistance technique pour travaux de traitement de l'amiante
- Repérage amiante (intégration au DTA ou DT parties privatives)
- Repérage amiante avant/après travaux ou démolition
- Réalisation ou mise à jour du dossier amiante
- Examen visuel après travaux de désamiantage
- Mesures de la concentration des fibres d'amiante dans l'air des immeubles bâtis
- Prélèvement et analyse d'eau afin de rechercher la présence d'amiante en suspension
- Analyse d'échantillons prélevés par l'Assuré
- Mesures d'exposition à l'amiante des travailleurs à leurs postes de travail
- Vérification périodique de l'état de conservation des matériaux contenant de l'amiante dans les bâtiments
- Diagnostic amiante réglementaire de transaction
- Diagnostic amiante sur équipements industriels
- Diagnostic portant sur la gestion des déchets issus de la démolition de catégories de bâtiments (décret 2011-610 du 31 mars 2011) : concernant cette dernière mission il est précisé que les garanties s'appliquent y compris lorsque la mission porte sur des démolitions ne comportant pas de déchets amiantés

Mais également analyses et/ou prélèvements d'échantillons, missions de recherche d'amiante, conseil en performance énergétique et/ou toutes missions connexes d'assistance technique et/ou de conseil découlant des missions de diagnostics ci-dessus et y compris les estimations financières liées aux propositions de solutions techniques formulées par l'Assuré.

MONTANTS DE GARANTIES

RESPONSABILITE CIVILE EXPLOITATION :

Tous dommages confondus (dommages corporels, matériels et immatériels consécutifs ou non), **par sinistre** **1 000 000 EUR**

MSIG Insurance Europe AG
Succursale en France
65 Rue de la Victoire
75009 Paris
Tel: +33(0)1 40 67 42 42
Fax: +33(0)1 40 67 12 34

RCS Paris 753143882, APE 6512 Z
Siège social: An den Dominikanern 11-27
50668 Cologne
Allemagne



RESPONSABILITE CIVILE PROFESSIONNELLE PENDANT ET/OU APRES PRESTATION :

Tous dommages confondus (dommages corporels, matériels et immatériels consécutifs ou non), **par année d'assurance**..... **1 000 000 EUR**

La présente attestation valable du 01/01/2018 au 31/12/2018 à minuit, est délivrée, sous réserve du paiement de la prime d'assurance, pour servir et valoir ce que de droit et ne peut engager la Compagnie au-delà des clauses, termes et conditions du contrat auxquels elle se réfère.

Paris, le 2 janvier 2018

MSIG Insurance Europe AG
65, rue de la Victoire - 75009 Paris
Tél : 01 40 67 42 42 - Fax : 01 40 67 12 34
RCS Paris 753143882 APE 6512Z

MSIG Insurance Europe AG
Succursale en France
65 Rue de la Victoire
75009 Paris
Tel: +33(0)1 40 67 42 42
Fax: +33(0)1 40 67 12 34

RCS Paris 753143882, APE 6512 Z
Siège social: An den Dominikanern 11-27
50668 Cologne
Allemagne

Certificat(s) :



BUREAU VERITAS
Certification

Certificat
Attribué à
Monsieur ALAIN MANCHON

Bureau Veritas Certification certifie que les compétences de la personne mentionnée ci-dessus répondent aux exigences des arrêtés relatifs aux critères de certification de compétences ci-dessous pris en application des articles L271-6 et R 271.1 du Code la Construction et de l'Habitation et relatifs aux critères de compétence des personnes physiques réalisant des dossiers de diagnostics techniques tels que définis à l'article L271-4 du code précité.

DOMAINES TECHNIQUES			
	Références des arrêtés	Date de Certification originale	Validité du certificat*
Amiante sans mention	Arrêté du 25 juillet 2016 définissant les critères de certification des compétences des personnes physiques opérateurs de repérages, d'évaluation périodique de l'état de conservation des matériaux et produits contenant de l'amiante, et d'examen visuel après travaux dans les immeubles bâtis et les critères d'accréditation des organismes de certification	18/08/2018	17/08/2023

Date : 18/08/2018

Jacques MATILLON - Directeur Général



Numéro de certificat : 8128252

* Sous réserve du respect des dispositions contractuelles et des résultats positifs des surveillances réalisées, ce certificat est valable jusqu'à : voir ci-dessus

Des informations supplémentaires concernant le périmètre de ce certificat ainsi que l'applicabilité des exigences du référentiel peuvent être obtenues en consultant l'organisme.
Pour vérifier la validité de ce certificat, vous pouvez aller sur www.bureauveritas.fr/certification-diag

Adresse de l'organisme certificateur : Bureau Veritas Certification France
60, avenue du Général de Gaulle - Immeuble Le Guillaumet - 92046 Paris La Défense



RECYCLE
FSC C021765



cofrac
CERTIFICATION
DE PERSONNES
ACCREDITATION
N°4-0087
liste des sites et
portées disponibles
sur www.cofrac.fr



BUREAU VERITAS Certification
Direction Commerciale
5 Chemin du Jubin
Bâtiment C - CS 80220
69574 DARDILLY CEDEX

Contact : Laurine GLORIAN
Tél. 04 37 49 70 61
Email laurine.glorian@fr.bureauveritas.com

BUREAU VERITAS
A l'attention de Monsieur MANCHON
BP 30514
98800 NOUMEA

Dardilly, le 19 août 2018

Contrat : 8128252

Objet : Certificat de Diagnostiqueur Immobilier Monsieur ALAIN MANCHON

Monsieur MANCHON,

Nous avons le plaisir de vous transmettre votre **Certificat de Diagnostiqueur**.

Nous profitons de cette occasion pour vous présenter **toutes nos félicitations** !

Vous trouverez également ci-joint la **charte d'utilisation de la marque** définissant les conditions dans lesquelles vous pouvez communiquer sur votre certification.

Nous vous demandons de bien vouloir nous retourner, si le cas se présente les certificats émis précédemment. Le dernier certificat émis annule la validité, de fait, des certificats précédents.

Nous vous joignons un bon de reprise à utiliser si :

- Une personne morale prend en charge les échéances du contrat, par exemple l'étape de surveillance.
- Vos coordonnées personnelles changent

Dans les deux cas, le bon de reprise est à nous transmettre au plus tard 1 mois après le changement.

Si vous êtes en certification initiale :

Nous vous rappelons que conformément à notre GP01 § 6.2.1 « Dans le cas de la certification initiale, la personne certifiée doit informer spontanément Bureau Veritas Certification dès la réalisation des 4 premiers rapports, à l'exception de l'Amiante. A défaut d'information, Bureau Veritas Certification adressera un courrier à la personne certifiée entre le 6ème et le 10ème mois de la première année de validité du certificat. »

Nous vous remercions de votre compréhension ainsi que de votre confiance et vous prions d'agréer, l'expression de nos sentiments distingués.

Philippe DURAND
Chef de service

Pièces jointes :

- Fiche(s) Individuelle(s) de Résultats
- Certificat
- Charte d'utilisation de la marque
- Bon de reprise

Bureau Veritas Certification France SAS
Siège social :
92046 Paris-la-Défense Cedex - France
Tél. : 33 1 41 97 00 60
RCS Nanterre B 399 851 689 - Capital 382 500 euros

Annexe 4. : procès-verbal du laboratoire d'analyse d'échantillons

ANNEXE

PROCES-VERBAL DU LABORATOIRE D'ANALYSE D'ECHANTILLONS

[cette annexe comporte 1 + 17 pages]



Eurofins Analyses pour le Bâtiment Est SAS

BUREAU VERITAS EXPLOITATION SAS

Monsieur Alain MANCHON

Centre d'affaire la belle Vie KM4

BP 30514

98895 NOUMEA CEDEX - NOUVELLE

CALEDONIE

RAPPORT D'ANALYSE D'AMIANTE DANS LES MATERIAUX

N° de rapport d'analyse : AR-18-LE-120260-01

Version du : 18/10/2018 18:18

Page 1/2

Dossier N° : 18A040859

Date de réception : 16/10/2018

Date d'analyse : 17/10/2018

Référence Dossier : 1501107303

18188

Vice Rectorat de Wallis et Futuna

Lycée d'état de Wallis et Futuna

N° éch.	Référence client	Description visuelle	Technique utilisée	Préparation		Résultats
				Nb	Type	
001	P1 - DALLE PLASTIQUE + COLLE Internat des Garçons - BAT 1	Matériau semi-dur de type dalle de sol (vert) ; matériau de type colle (beige)	MET *	1	Calcination - attaque acide - broyage mécanique (méthode interne de traitement)	Fibres d'amiante non détectées

Méthode d'analyse employée pour la recherche qualitative des fibres d'amiante dans les matériaux :

Traitement par une méthode interne (mode opératoire T-PM-WO22725) en vue d'une identification des fibres au Microscope Electronique à Transmission (MET) selon parties utiles de la norme NFX 43-050.

NB 1 : Sauf information contraire sur ce rapport, le laboratoire effectue une analyse couche par couche de l'échantillon transmis par le demandeur. Des composants décrits simultanément dans une même couche n'ont pas pu faire l'objet de prises d'essai séparées pour l'analyse.

NB 2 : "Fibres d'amiante non détectées" au MOLP, signifie que la couche peut renfermer une teneur inférieure à la limite de détection garantie de fibre d'amiante optiquement observable.

Pour être optiquement observable, une fibre doit avoir un diamètre supérieur à 0,2 µm.

"Fibres d'amiante non détectées" au MET signifie que la couche peut renfermer une teneur inférieure à la limite de détection garantie de fibre d'amiante.

NB 3 : Pour la recherche d'amiante dans les matériaux, la limite de détection garantie par prise d'essai dans les matériaux (en MOLP et/ou en MET) est de 0,1% en masse.

Tous les éléments de traçabilité sont disponibles sur demande. La reproduction de ce document n'est autorisée que sous sa forme intégrale. Il comporte 2 page(s). Le présent rapport ne concerne que les objets soumis à l'essai. Seules certaines prestations rapportées dans ce document sont couvertes par l'accréditation. Elles sont identifiées par le symbole "A".

Eurofins Analyses pour le Bâtiment Est SAS

20, rue du Kochersberg

67700 Saverny, FRANCE

Tél: +33 3 88 91 19 11 - Fax: +33 3 88 91 65 31 - Site Web: www.eurofins.fr/hdb

S.A.S. au capital de 1 530 320 € RCS Saverny SIRET 489 017 897 00013 TVA FR95 489 017 897 APE 7120B

ACCREDITATION
N° 1- 1751
Portée disponible sur
www.cofrac.fr





Eurofins Analyses pour le Bâtiment Est SAS

BUREAU VERITAS EXPLOITATION SAS

Monsieur Alain MANCHON

Centre d'affaire la belle Vie KM4

BP 30514

98895 NOUMEA CEDEX - NOUVELLE

CALEDONIE

RAPPORT D'ANALYSE D'AMIANTE DANS LES MATERIAUX

N° de rapport d'analyse : AR-18-LE-120261-01

Version du : 18/10/2018 18:18

Page 1/2

Dossier N° : 18A040659

Date de réception : 16/10/2018

Date d'analyse : 17/10/2018

Référence Dossier : 1501107303

18188

Vice Rectorat de Wallis et Futuna

Lycée d'état de Wallis et Futuna

N° éch.	Référence client	Description visuelle	Technique utilisée	Préparation		Résultats
				Nb	Type	
002	P2 - DALLE DE FAUX PLAFOND Internat des Garçons - BAT 1	Matériau de type peinture (blanc) ; matériau semi-dur fibreuse de type faux-plafonds (beige) ; matériau (blanc)	MET *	1	Calcination - attaque acide - broyage mécanique (méthode interne de traitement)	Fibres d'amiante non détectées

Méthode d'analyse employée pour la recherche qualitative des fibres d'amiante dans les matériaux :

Traitement par une méthode interne (mode opératoire T-PM-WO22725) en vue d'une identification des fibres au Microscope Electronique à Transmission (MET) selon parties utiles de la norme NFX 43-050.

NB 1 : Sauf information contraire sur ce rapport, le laboratoire effectue une analyse couche par couche de l'échantillon transmis par le demandeur. Des composants décrits simultanément dans une même couche n'ont pas pu faire l'objet de prises d'essai séparées pour l'analyse.

NB 2 : "Fibres d'amiante non détectées" au MOLP, signifie que la couche peut renfermer une teneur inférieure à la limite de détection garantie de fibre d'amiante optiquement observable.

Pour être optiquement observable, une fibre doit avoir un diamètre supérieur à 0,2 µm.

"Fibres d'amiante non détectées" au MET signifie que la couche peut renfermer une teneur inférieure à la limite de détection garantie de fibre d'amiante.

NB 3 : Pour la recherche d'amiante dans les matériaux, la limite de détection garantie par prise d'essai dans les matériaux (en MOLP et/ou en MET) est de 0.1% en masse.

Tous les éléments de traçabilité sont disponibles sur demande. La reproduction de ce document n'est autorisée que sous sa forme intégrale. Il comporte 2 page(s). Le présent rapport ne concerne que les objets soumis à l'essai. Seules certaines prestations rapportées dans ce document sont couvertes par l'accréditation. Elles sont identifiées par le symbole "A".

Eurofins Analyses pour le Bâtiment Est SAS

20, rue du Kochersberg

67700 Saverny, FRANCE

Tél: +33 3 88 91 19 11 - Fax: +33 3 88 91 65 31 - Site Web: www.eurofins.fr/hdb

S.A.S. au capital de 1 530 320 € RCS Saverny SIRET 489 017 897 00013 TVA FR95 489 017 897 APE 7120B

ACCREDITATION
N° 1- 1751
Portée disponible sur
www.cofrac.fr





Eurofins Analyses pour le Bâtiment Est SAS

BUREAU VERITAS EXPLOITATION SAS

Monsieur Alain MANCHON

Centre d'affaire la belle Vie KM4

BP 30514

98895 NOUMEA CEDEX - NOUVELLE

CALEDONIE

RAPPORT D'ANALYSE D'AMIANTE DANS LES MATERIAUX

N° de rapport d'analyse : AR-18-LE-120262-01

Version du : 18/10/2018 18:18

Page 1/2

Dossier N° : 18A040659

Date de réception : 16/10/2018

Date d'analyse : 17/10/2018

Référence Dossier : 1501107303

18188

Vice Rectorat de Wallis et Futuna

Lycée d'état de Wallis et Futuna

N° éch.	Référence client	Description visuelle	Technique utilisée	Préparation		Résultats
				Nb	Type	
003	P3 - DALLE PLASTIQUE + COLLE Internat des Garçons - BAT 1	Matériau semi-dur de type dalle de sol (vert) ; matériau de type colle (beige)	MET *	1	Calcination - attaque acide - broyage mécanique (méthode interne de traitement)	Fibres d'amiante non détectées

Méthode d'analyse employée pour la recherche qualitative des fibres d'amiante dans les matériaux :

Traitement par une méthode interne (mode opératoire T-PM-WO22725) en vue d'une identification des fibres au Microscope Electronique à Transmission (MET) selon parties utiles de la norme NFX 43-050.

NB 1 : Sauf information contraire sur ce rapport, le laboratoire effectue une analyse couche par couche de l'échantillon transmis par le demandeur. Des composants décrits simultanément dans une même couche n'ont pas pu faire l'objet de prises d'essai séparées pour l'analyse.

NB 2 : "Fibres d'amiante non détectées" au MOLP, signifie que la couche peut renfermer une teneur inférieure à la limite de détection garantie de fibre d'amiante optiquement observable.

Pour être optiquement observable, une fibre doit avoir un diamètre supérieur à 0,2 µm.

"Fibres d'amiante non détectées" au MET signifie que la couche peut renfermer une teneur inférieure à la limite de détection garantie de fibre d'amiante.

NB 3 : Pour la recherche d'amiante dans les matériaux, la limite de détection garantie par prise d'essai dans les matériaux (en MOLP et/ou en MET) est de 0.1% en masse.

Tous les éléments de traçabilité sont disponibles sur demande. La reproduction de ce document n'est autorisée que sous sa forme intégrale. Il comporte 2 page(s). Le présent rapport ne concerne que les objets soumis à l'essai. Seules certaines prestations rapportées dans ce document sont couvertes par l'accréditation. Elles sont identifiées par le symbole *.

Eurofins Analyses pour le Bâtiment Est SAS

20, rue du Kochersberg

67700 Saverny, FRANCE

Tél: +33 3 88 91 19 11 - Fax: +33 3 88 91 65 31 - Site Web: www.eurofins.fr/nhd

S.A.S. au capital de 1 530 320 € - RCS Saverny SIRET 489 017 897 00013 TVA FR95 489 017 897 APE 7120B

ACCREDITATION
N° 1- 1751
Portée disponible sur
www.cofrac.fr





Eurofins Analyses pour le Bâtiment Est SAS

BUREAU VERITAS EXPLOITATION SAS

Monsieur Alain MANCHON

Centre d'affaire la belle Vie KM4

BP 30514

98895 NOUMEA CEDEX - NOUVELLE

CALEDONIE

RAPPORT D'ANALYSE D'AMIANTE DANS LES MATERIAUX

N° de rapport d'analyse : AR-18-LE-120263-01

Version du : 18/10/2018 18:18

Page 1/2

Dossier N° : 18A040659

Date de réception : 16/10/2018

Date d'analyse : 17/10/2018

Référence Dossier : 1501107303

18188

Vice Rectorat de Wallis et Futuna

Lycée d'état de Wallis et Futuna

N° éch.	Référence client	Description visuelle	Technique utilisée	Préparation		Résultats
				Nb	Type	
004	P5 - DALLE PLASTIQUE + COLLE Internat des Garçons - BAT 1	Matériau semi-dur de type dalle de sol (vert) ; matériau de type colle (jaune)	MET *	1	Calcination - attaque acide - broyage mécanique (méthode interne de traitement)	Fibres d'amiante non détectées

Méthode d'analyse employée pour la recherche qualitative des fibres d'amiante dans les matériaux :

Traitement par une méthode interne (mode opératoire T-PM-WO22725) en vue d'une identification des fibres au Microscope Electronique à Transmission (MET) selon parties utiles de la norme NFX 43-050.

NB 1 : Sauf information contraire sur ce rapport, le laboratoire effectue une analyse couche par couche de l'échantillon transmis par le demandeur. Des composants décrits simultanément dans une même couche n'ont pas pu faire l'objet de prises d'essai séparées pour l'analyse.

NB 2 : "Fibres d'amiante non détectées" au MOLP, signifie que la couche peut renfermer une teneur inférieure à la limite de détection garantie de fibre d'amiante optiquement observable.

Pour être optiquement observable, une fibre doit avoir un diamètre supérieur à 0,2 µm.

"Fibres d'amiante non détectées" au MET signifie que la couche peut renfermer une teneur inférieure à la limite de détection garantie de fibre d'amiante.

NB 3 : Pour la recherche d'amiante dans les matériaux, la limite de détection garantie par prise d'essai dans les matériaux (en MOLP et/ou en MET) est de 0.1% en masse.

Tous les éléments de traçabilité sont disponibles sur demande. La reproduction de ce document n'est autorisée que sous sa forme intégrale. Il comporte 2 page(s). Le présent rapport ne concerne que les objets soumis à l'essai. Seules certaines prestations rapportées dans ce document sont couvertes par l'accréditation. Elles sont identifiées par le symbole "A".

Eurofins Analyses pour le Bâtiment Est SAS

20, rue du Kochersberg

67700 Saverny, FRANCE

Tél: +33 3 88 91 19 11 - Fax: +33 3 88 91 65 31 - Site Web: www.eurofins.fr/hdb

S.A.S. au capital de 1 530 320 € RCS Saverny SIRET 489 017 897 00013 TVA FR95 489 017 897 APE 7120B

ACCREDITATION
N° 1- 1751
Portée disponible sur
www.cofrac.fr





Eurofins Analyses pour le Bâtiment Est SAS

BUREAU VERITAS EXPLOITATION SAS

Monsieur Alain MANCHON

Centre d'affaire la belle Vie KM4

BP 30514

98895 NOUMEA CEDEX - NOUVELLE
CALEDONIE

RAPPORT D'ANALYSE D'AMIANTE DANS LES MATERIAUX

N° de rapport d'analyse : AR-18-LE-120264-01

Version du : 18/10/2018 18:18

Page 1/2

Dossier N° : 18A040659

Date de réception : 16/10/2018

Date d'analyse : 17/10/2018

Référence Dossier : 1501107303

18188

Vice Rectorat de Wallis et Futuna

Lycée d'état de Wallis et Futuna

N° éch.	Référence client	Description visuelle	Technique utilisée	Préparation		Résultats
				Nb	Type	
005	P6 - DALLE PLASTIQUE + COLLE Internat des Garçons - BAT 1	Matériau semi-dur de type dalle de sol (vert) ; matériau de type colle (beige)	MET *	1	Calcination - attaque acide - broyage mécanique (méthode interne de traitement)	Fibres d'amiante non détectées

Méthode d'analyse employée pour la recherche qualitative des fibres d'amiante dans les matériaux :

Traitement par une méthode interne (mode opératoire T-PM-WO22725) en vue d'une identification des fibres au Microscope Electronique à Transmission (MET) selon parties utiles de la norme NFX 43-050.

NB 1 : Sauf information contraire sur ce rapport, le laboratoire effectue une analyse couche par couche de l'échantillon transmis par le demandeur. Des composants décrits simultanément dans une même couche n'ont pas pu faire l'objet de prises d'essai séparées pour l'analyse.

NB 2 : "Fibres d'amiante non détectées" au MOLP, signifie que la couche peut renfermer une teneur inférieure à la limite de détection garantie de fibre d'amiante optiquement observable.

Pour être optiquement observable, une fibre doit avoir un diamètre supérieur à 0,2 µm.

"Fibres d'amiante non détectées" au MET signifie que la couche peut renfermer une teneur inférieure à la limite de détection garantie de fibre d'amiante.

NB 3 : Pour la recherche d'amiante dans les matériaux, la limite de détection garantie par prise d'essai dans les matériaux (en MOLP et/ou en MET) est de 0.1% en masse.

Tous les éléments de traçabilité sont disponibles sur demande. La reproduction de ce document n'est autorisée que sous sa forme intégrale. Il comporte 2 page(s). Le présent rapport ne concerne que les objets soumis à l'essai. Seules certaines prestations rapportées dans ce document sont couvertes par l'accréditation. Elles sont identifiées par le symbole "A".

Eurofins Analyses pour le Bâtiment Est SAS

20, rue du Kochersberg

67700 Saverny, FRANCE

Tél: +33 3 88 91 19 11 - Fax: +33 3 88 91 65 31 - Site Web: www.eurofins.fr/ndb

S.A.S. au capital de 1 530 320 € RCS Saverny SIRET 489 017 897 00013 TVA FR95 489 017 897 APE 7120B

ACCREDITATION
N° 1- 1751
Portée disponible sur
www.cofrac.fr



BUREAU VERITAS EXPLOITATION SAS
Monsieur Alain MANCHON
 Centre d'affaire la belle Vie KM4
 BP 30514
 98895 NOUMEA CEDEX - NOUVELLE
 CALEDONIE

RAPPORT D'ANALYSE D'AMIANTE DANS LES MATERIAUX

N° de rapport d'analyse : AR-18-LE-120265-01	Version du : 18/10/2018 18:19	Page 1/2
Dossier N° : 18A040659	Date de réception : 16/10/2018	Date d'analyse : 17/10/2018
Référence Dossier : 1501107303		
18188		
Vice Rectorat de Wallis et Futuna		
Lycée d'état de Wallis et Futuna		

N° éch.	Référence client	Description visuelle	Technique utilisée	Préparation		Résultats
				Nb	Type	
006	P7 - DALLE PLASTIQUE + COLLE Internat des Garçons - BAT 1	Matériau semi-dur de type dalle de sol (vert) ; matériau de type colle (beige) (jaune)	MET *	1	Calcination - attaque acide - broyage mécanique (méthode interne de traitement)	Fibres d'amiante non détectées

Méthode d'analyse employée pour la recherche qualitative des fibres d'amiante dans les matériaux :

Traitement par une méthode interne (mode opératoire T-PM-WO22725) en vue d'une identification des fibres au Microscope Electronique à Transmission (MET) selon parties utiles de la norme NFX 43-050.

NB 1 : Sauf information contraire sur ce rapport, le laboratoire effectue une analyse couche par couche de l'échantillon transmis par le demandeur. Des composants décrits simultanément dans une même couche n'ont pas pu faire l'objet de prises d'essai séparées pour l'analyse.

NB 2 : "Fibres d'amiante non détectées" au MOLF, signifie que la couche peut renfermer une teneur inférieure à la limite de détection garantie de fibre d'amiante optiquement observable.

Pour être optiquement observable, une fibre doit avoir un diamètre supérieur à 0,2 µm.

"Fibres d'amiante non détectées" au MET signifie que la couche peut renfermer une teneur inférieure à la limite de détection garantie de fibre d'amiante.

NB 3 : Pour la recherche d'amiante dans les matériaux, la limite de détection garantie par prise d'essai dans les matériaux (en MOLF et/ou en MET) est de 0.1% en masse.

Tous les éléments de traçabilité sont disponibles sur demande. La reproduction de ce document n'est autorisée que sous sa forme intégrale. Il comporte 2 page(s). Le présent rapport ne concerne que les objets soumis à l'essai. Seules certaines prestations rapportées dans ce document sont couvertes par l'accréditation. Elles sont identifiées par le symbole "A".

Eurofins Analyses pour le Bâtiment Est SAS
 20, rue du Kochersberg
 67700 Saverny, FRANCE
 Tél: +33 3 88 91 19 11 - Fax: +33 3 88 91 65 31 - Site Web: www.eurofins.fr/ndb
 S.A.S. au capital de 1 530 320 € RCS Saverny SIRET 489 017 897 00013 TVA FR95 489 017 897 APE 7120B

ACCREDITATION
 N° 1- 1751
 Portée disponible sur
www.cofrac.fr





Eurofins Analyses pour le Bâtiment Est SAS

BUREAU VERITAS EXPLOITATION SAS

Monsieur Alain MANCHON

Centre d'affaire la belle Vie KM4

BP 30514

98895 NOUMEA CEDEX - NOUVELLE

CALEDONIE

RAPPORT D'ANALYSE D'AMIANTE DANS LES MATERIAUX

N° de rapport d'analyse : AR-18-LE-120266-01

Version du : 18/10/2018 18:19

Page 1/2

Dossier N° : 18A040659

Date de réception : 16/10/2018

Date d'analyse : 17/10/2018

Référence Dossier : 1501107303

18188

Vice Rectorat de Wallis et Futuna

Lycée d'état de Wallis et Futuna

N° éch.	Référence client	Description visuelle	Technique utilisée	Préparation		Résultats
				Nb	Type	
007	P8 - DALLE PLASTIQUE + COLLE Internat des Garçons - BAT 1	Matériau (marron) ; matériau semi-dur de type dalle de sol (vert) ; matériau de type colle (jaune) ; matériau semi-dur de type ragréage (rose) en traces	MET *	1	Calcination - attaque acide - broyage mécanique (méthode interne de traitement)	Fibres d'amiante non détectées

Méthode d'analyse employée pour la recherche qualitative des fibres d'amiante dans les matériaux :

Traitement par une méthode interne (mode opératoire T-PM-WO22725) en vue d'une identification des fibres au Microscopie Electronique à Transmission (MET) selon parties utiles de la norme NFX 43-050.

NB 1 : Sauf information contraire sur ce rapport, le laboratoire effectue une analyse couche par couche de l'échantillon transmis par le demandeur. Des composants décrits simultanément dans une même couche n'ont pas pu faire l'objet de prises d'essai séparées pour l'analyse.

NB 2 : "Fibres d'amiante non détectées" au MOLP, signifie que la couche peut renfermer une teneur inférieure à la limite de détection garantie de fibre d'amiante optiquement observable.

Pour être optiquement observable, une fibre doit avoir un diamètre supérieur à 0,2 µm.

"Fibres d'amiante non détectées" au MET signifie que la couche peut renfermer une teneur inférieure à la limite de détection garantie de fibre d'amiante.

NB 3 : Pour la recherche d'amiante dans les matériaux, la limite de détection garantie par prise d'essai dans les matériaux (en MOLP et/ou en MET) est de 0.1% en masse.

Tous les éléments de traçabilité sont disponibles sur demande. La reproduction de ce document n'est autorisée que sous sa forme intégrale. Il comporte 2 page(s). Le présent rapport ne concerne que les objets soumis à l'essai. Seules certaines prestations rapportées dans ce document sont couvertes par l'accréditation. Elles sont identifiées par le symbole "A".

Eurofins Analyses pour le Bâtiment Est SAS

20, rue du Kochersberg

67700 Saverny, FRANCE

Tél: +33 3 88 91 19 11 - Fax: +33 3 88 91 65 31 - Site Web: www.eurofins.fr/hdb

S.A.S. au capital de 1 530 320 € RCS Saverny SIRET 489 017 897 00013 TVA FR95 489 017 897 APE 7120B

ACCREDITATION
N° 1- 1751
Portée disponible sur
www.cofrac.fr





Eurofins Analyses pour le Bâtiment Est SAS

BUREAU VERITAS EXPLOITATION SAS

Monsieur Alain MANCHON

Centre d'affaire la belle Vie KM4

BP 30514

98895 NOUMEA CEDEX - NOUVELLE
CALEDONIE

RAPPORT D'ANALYSE D'AMIANTE DANS LES MATERIAUX

N° de rapport d'analyse : AR-18-LE-120267-01

Version du : 18/10/2018 18:19

Page 1/2

Dossier N° : 18A040859

Date de réception : 16/10/2018

Date d'analyse : 17/10/2018

Référence Dossier : 1501107303

18188

Vice Rectorat de Wallis et Futuna

Lycée d'état de Wallis et Futuna

N° éch.	Référence client	Description visuelle	Technique utilisée	Préparation		Résultats
				Nb	Type	
008	P1 - DALLE PLASTIQUE + COLLE Internat des Filles - BAT 2	Matériau semi-dur de type dalle de sol (vert) ; matériau de type colle (beige) (jaune)	MET *	1	Calcination - attaque acide - broyage mécanique (méthode interne de traitement)	Fibres d'amiante non détectées

Méthode d'analyse employée pour la recherche qualitative des fibres d'amiante dans les matériaux :

Traitement par une méthode interne (mode opératoire T-PM-WO22725) en vue d'une identification des fibres au Microscope Electronique à Transmission (MET) selon parties utiles de la norme NFX 43-050.

NB 1 : Sauf information contraire sur ce rapport, le laboratoire effectue une analyse couche par couche de l'échantillon transmis par le demandeur. Des composants décrits simultanément dans une même couche n'ont pas pu faire l'objet de prises d'essai séparées pour l'analyse.

NB 2 : "Fibres d'amiante non détectées" au MOLP, signifie que la couche peut renfermer une teneur inférieure à la limite de détection garantie de fibre d'amiante optiquement observable.

Pour être optiquement observable, une fibre doit avoir un diamètre supérieur à 0,2 µm.

"Fibres d'amiante non détectées" au MET signifie que la couche peut renfermer une teneur inférieure à la limite de détection garantie de fibre d'amiante.

NB 3 : Pour la recherche d'amiante dans les matériaux, la limite de détection garantie par prise d'essai dans les matériaux (en MOLP et/ou en MET) est de 0,1% en masse.

Tous les éléments de traçabilité sont disponibles sur demande. La reproduction de ce document n'est autorisée que sous sa forme intégrale. Il comporte 2 page(s). Le présent rapport ne concerne que les objets soumis à l'essai. Seules certaines prestations rapportées dans ce document sont couvertes par l'accréditation. Elles sont identifiées par le symbole "A".

Eurofins Analyses pour le Bâtiment Est SAS

20, rue du Kochersberg

67700 Saverny, FRANCE

Tél: +33 3 88 91 19 11 - Fax: +33 3 88 91 65 31 - Site Web: www.eurofins.fr/ndb

S.A.S. au capital de 1 530 320 € RCS Saverny SIRET 489 017 897 00013 TVA FR95 489 017 897 APE 7120B

ACCREDITATION
N° 1- 1751
Portée disponible sur
www.cofrac.fr





Eurofins Analyses pour le Bâtiment Est SAS

BUREAU VERITAS EXPLOITATION SAS

Monsieur Alain MANCHON

Centre d'affaire la belle Vie KM4

BP 30514

98895 NOUMEA CEDEX - NOUVELLE

CALEDONIE

RAPPORT D'ANALYSE D'AMIANTE DANS LES MATERIAUX

N° de rapport d'analyse : AR-18-LE-120268-01

Version du : 18/10/2018 18:19

Page 1/2

Dossier N° : 18A040659

Date de réception : 16/10/2018

Date d'analyse : 17/10/2018

Référence Dossier : 1501107303

18188

Vice Rectorat de Wallis et Futuna

Lycée d'état de Wallis et Futuna

N° éch.	Référence client	Description visuelle	Technique utilisée	Préparation		Résultats
				Nb	Type	
009	P2 - FAÏENCE + COLLE Internat des Filles - BAT 2	Matériau dur de type carrelage, faïence (blanc) ; matériau dur de type ciment-colle (gris)	MET *	1	Calcination - attaque acide - broyage mécanique (méthode interne de traitement)	Fibres d'amiante non détectées

Méthode d'analyse employée pour la recherche qualitative des fibres d'amiante dans les matériaux :

Traitement par une méthode interne (mode opératoire T-PM-WO22725) en vue d'une identification des fibres au Microscope Electronique à Transmission (MET) selon parties utiles de la norme NFX 43-050.

NB 1 : Sauf information contraire sur ce rapport, le laboratoire effectue une analyse couche par couche de l'échantillon transmis par le demandeur. Des composants décrits simultanément dans une même couche n'ont pas pu faire l'objet de prises d'essai séparées pour l'analyse.

NB 2 : "Fibres d'amiante non détectées" au MOLP, signifie que la couche peut renfermer une teneur inférieure à la limite de détection garantie de fibre d'amiante optiquement observable.

Pour être optiquement observable, une fibre doit avoir un diamètre supérieur à 0,2 µm.

"Fibres d'amiante non détectées" au MET signifie que la couche peut renfermer une teneur inférieure à la limite de détection garantie de fibre d'amiante.

NB 3 : Pour la recherche d'amiante dans les matériaux, la limite de détection garantie par prise d'essai dans les matériaux (en MOLP et /ou en MET) est de 0.1% en masse.

Tous les éléments de traçabilité sont disponibles sur demande. La reproduction de ce document n'est autorisée que sous sa forme intégrale. Il comporte 2 page(s). Le présent rapport ne concerne que les objets soumis à l'essai. Seules certaines prestations rapportées dans ce document sont couvertes par l'accréditation. Elles sont identifiées par le symbole *.

Eurofins Analyses pour le Bâtiment Est SAS

20, rue du Kochersberg

67700 Saverny, FRANCE

Tél: +33 3 88 91 19 11 - Fax: +33 3 88 91 65 31 - Site Web: www.eurofins.fr/ndb

S.A.S. au capital de 1 530 320 € RCS Saverny SIRET 489 017 897 00013 TVA FR95 489 017 897 APE 7120B

ACCREDITATION
N° 1- 1751
Portée disponible sur
www.cofrac.fr



BUREAU VERITAS EXPLOITATION SAS

Monsieur Alain MANCHON

Centre d'affaire la belle Vie KM4

BP 30514

98895 NOUMEA CEDEX - NOUVELLE

CALEDONIE

RAPPORT D'ANALYSE D'AMIANTE DANS LES MATERIAUX

N° de rapport d'analyse : AR-18-LE-120269-01

Version du : 18/10/2018 18:19

Page 1/2

Dossier N° : 18A040659

Date de réception : 16/10/2018

Date d'analyse : 17/10/2018

Référence Dossier : 1501107303

18188

Vice Rectorat de Wallis et Futuna

Lycée d'état de Wallis et Futuna

N° éch.	Référence client	Description visuelle	Technique utilisée	Préparation		Résultats
				Nb	Type	
010	P3 - FAÏENCE + COLLE Internat des Filles - BAT 2	Matériau de type peinture (blanc) ; matériau semi-dur fibreux de type faux-plafonds (beige) ; matériau (blanc)	MET *	1	Calcination - attaque acide - broyage mécanique (méthode interne de traitement)	Fibres d'amiante non détectées

Méthode d'analyse employée pour la recherche qualitative des fibres d'amiante dans les matériaux :

Traitement par une méthode interne (**mode opératoire T-PM-WO22725**) en vue d'une identification des fibres au Microscope Electronique à Transmission (**MET**) selon parties utiles de la norme **NFX 43-050**.

NB 1 : Sauf information contraire sur ce rapport, le laboratoire effectue une analyse couche par couche de l'échantillon transmis par le demandeur. Des composants décrits simultanément dans une même couche n'ont pas pu faire l'objet de prises d'essai séparées pour l'analyse.

NB 2 : "Fibres d'amiante non détectées" au MOLP, signifie que la couche peut renfermer une teneur inférieure à la limite de détection garantie de fibre d'amiante optiquement observable.

Pour être optiquement observable, une fibre doit avoir un diamètre supérieur à 0,2 µm.

"Fibres d'amiante non détectées" au MET signifie que la couche peut renfermer une teneur inférieure à la limite de détection garantie de fibre d'amiante.

NB 3 : Pour la recherche d'amiante dans les matériaux, la limite de détection garantie par prise d'essai dans les matériaux (en MOLP et/ou en MET) est de 0.1% en masse.

Tous les éléments de traçabilité sont disponibles sur demande. La reproduction de ce document n'est autorisée que sous sa forme intégrale. Il comporte 2 page(s). Le présent rapport ne concerne que les objets soumis à l'essai. Seules certaines prestations rapportées dans ce document sont couvertes par l'accréditation. Elles sont identifiées par le symbole ".

Eurofins Analyses pour le Bâtiment Est SAS

20, rue du Kochersberg

67700 Saverny, FRANCE

Tél: +33 3 88 91 19 11 - Fax: +33 3 88 91 65 31 - Site Web: www.eurofins.fr/nb

S.A.S. au capital de 1 530 320 € RCS Saverny SIRET 489 017 897 00013 TVA FR95 489 017 897 APE 7120B

ACCREDITATION
N° 1- 1751
Portée disponible sur
www.cofrac.fr





Eurofins Analyses pour le Bâtiment Est SAS

BUREAU VERITAS EXPLOITATION SAS

Monsieur Alain MANCHON

Centre d'affaire la belle Vie KM4

BP 30514

98895 NOUMEA CEDEX - NOUVELLE

CALEDONIE

RAPPORT D'ANALYSE D'AMIANTE DANS LES MATERIAUX

N° de rapport d'analyse : AR-18-LE-120270-01

Version du : 18/10/2018 18:19

Page 1/2

Dossier N° : 18A040859

Date de réception : 16/10/2018

Date d'analyse : 17/10/2018

Référence Dossier : 1501107303

18188

Vice Rectorat de Wallis et Futuna

Lycée d'état de Wallis et Futuna

N° éch.	Référence client	Description visuelle	Technique utilisée	Préparation		Résultats
				Nb	Type	
011	P1 - DALLE PLASTIQUE + COLLE Bâtiment Demi-pension - BAT 3	Matériau semi-dur de type dalle de sol (vert) ; matériau de type colle (jaune)	MET *	1	Calcination - attaque acide - broyage mécanique (méthode interne de traitement)	Fibres d'amiante non détectées

Méthode d'analyse employée pour la recherche qualitative des fibres d'amiante dans les matériaux :

Traitement par une méthode interne (**mode opératoire T-PM-WO22725**) en vue d'une identification des fibres au Microscope Electronique à Transmission (**MET**) selon parties utiles de la norme **NFX 43-050**.

NB 1 : Sauf information contraire sur ce rapport, le laboratoire effectue une analyse couche par couche de l'échantillon transmis par le demandeur. Des composants décrits simultanément dans une même couche n'ont pas pu faire l'objet de prises d'essai séparées pour l'analyse.

NB 2 : "Fibres d'amiante non détectées" au MOLP, signifie que la couche peut renfermer une teneur inférieure à la limite de détection garantie de fibre d'amiante optiquement observable.

Pour être optiquement observable, une fibre doit avoir un diamètre supérieur à 0,2 µm.

"Fibres d'amiante non détectées" au MET signifie que la couche peut renfermer une teneur inférieure à la limite de détection garantie de fibre d'amiante.

NB 3 : Pour la recherche d'amiante dans les matériaux, la limite de détection garantie par prise d'essai dans les matériaux (en MOLP et/ou en MET) est de 0.1% en masse.

Tous les éléments de traçabilité sont disponibles sur demande. La reproduction de ce document n'est autorisée que sous sa forme intégrale. Il comporte 2 page(s). Le présent rapport ne concerne que les objets soumis à l'essai. Seules certaines prestations rapportées dans ce document sont couvertes par l'accréditation. Elles sont identifiées par le symbole "A".

Eurofins Analyses pour le Bâtiment Est SAS

20, rue du Kochersberg

67700 Saverny, FRANCE

Tél: +33 3 88 91 19 11 - Fax: +33 3 88 91 65 31 - Site Web: www.eurofins.fr/hdb

S.A.S. au capital de 1 530 320 € RCS Saverny SIRET 489 017 897 00013 TVA FR95 489 017 897 APE 7120B

ACCREDITATION
N° 1- 1751
Portée disponible sur
www.cofrac.fr



BUREAU VERITAS EXPLOITATION SAS

Monsieur Alain MANCHON

Centre d'affaire la belle Vie KM4

BP 30514

98895 NOUMEA CEDEX - NOUVELLE
CALEDONIE

RAPPORT D'ANALYSE D'AMIANTE DANS LES MATERIAUX

N° de rapport d'analyse : AR-18-LE-120271-01

Version du : 18/10/2018 18:19

Page 1/2

Dossier N° : 18A040859

Date de réception : 16/10/2018

Date d'analyse : 17/10/2018

Référence Dossier : 1501107303

18188

Vice Rectorat de Wallis et Futuna

Lycée d'état de Wallis et Futuna

N° éch.	Référence client	Description visuelle	Technique utilisée	Préparation		Résultats
				Nb	Type	
012	P2 - FAÏENCE + COLLE Bâtiment Demi-pension - BAT 3	Matériau dur de type carrelage, faïence (blanc) ; matériau dur de type ciment-colle (blanc) (beige) ; matériau (gris) (marron)	MET *	1	Calcination - attaque acide - broyage mécanique (méthode interne de traitement)	Fibres d'amiante non détectées
		Matériau dur (blanc) + (gris) (clair)	MET *	1	Calcination - attaque acide - broyage mécanique (méthode interne de traitement)	Fibres d'amiante non détectées

Méthode d'analyse employée pour la recherche qualitative des fibres d'amiante dans les matériaux :

Traitement par une méthode interne (**mode opératoire T-PM-WO22725**) en vue d'une identification des fibres au Microscope Electronique à Transmission (**MET**) selon parties utiles de la norme **NFX 43-050**.

Tous les éléments de traçabilité sont disponibles sur demande. La reproduction de ce document n'est autorisée que sous sa forme intégrale. Il comporte 2 page(s). Le présent rapport ne concerne que les objets soumis à l'essai. Seules certaines prestations rapportées dans ce document sont couvertes par l'accréditation. Elles sont identifiées par le symbole "A".

Eurofins Analyses pour le Bâtiment Est SAS

20, rue du Kochersberg

67700 Saverny, FRANCE

Tél: +33 3 88 91 19 11 - Fax: +33 3 88 91 65 31 - Site Web: www.eurofins.fr/ndb

S.A.S. au capital de 1 530 320 € RCS Saverny SIRET 489 017 897 00013 TVA FR95 489 017 897 APE 7120B

ACCREDITATION
N° 1- 1751
Portée disponible sur
www.cofrac.fr



BUREAU VERITAS EXPLOITATION SAS
Monsieur Alain MANCHON
 Centre d'affaire la belle Vie KM4
 BP 30514
 98895 NOUMEA CEDEX - NOUVELLE
 CALEDONIE

RAPPORT D'ANALYSE D'AMIANTE DANS LES MATERIAUX

N° de rapport d'analyse : AR-18-LE-120272-01	Version du : 18/10/2018 18:19	Page 1/2
Dossier N° : 18A040659	Date de réception : 18/10/2018	Date d'analyse : 17/10/2018
Référence Dossier : 1501107303		
18188		
Vice Rectorat de Wallis et Futuna		
Lycée d'état de Wallis et Futuna		

N° éch.	Référence client	Description visuelle	Technique utilisée	Préparation		Résultats
				Nb	Type	
013	P3 - DALLE PLASTIQUE + COLLE Bâtiment Demi-pension - BAT 3	Matériau semi-dur de type dalle de sol (vert) ; matériau de type colle (jaune)	MET *	1	Calcination - attaque acide - broyage mécanique (méthode interne de traitement)	Fibres d'amiante non détectées

Méthode d'analyse employée pour la recherche qualitative des fibres d'amiante dans les matériaux :

Traitement par une méthode interne (mode opératoire T-PM-WO22725) en vue d'une identification des fibres au Microscope Electronique à Transmission (MET) selon parties utiles de la norme NFX 43-050.

NB 1 : Sauf information contraire sur ce rapport, le laboratoire effectue une analyse couche par couche de l'échantillon transmis par le demandeur. Des composants décrits simultanément dans une même couche n'ont pas pu faire l'objet de prises d'essai séparées pour l'analyse.

NB 2 : "Fibres d'amiante non détectées" au MOLP, signifie que la couche peut renfermer une teneur inférieure à la limite de détection garantie de fibre d'amiante optiquement observable.

Pour être optiquement observable, une fibre doit avoir un diamètre supérieur à 0,2 µm.

"Fibres d'amiante non détectées" au MET signifie que la couche peut renfermer une teneur inférieure à la limite de détection garantie de fibre d'amiante.

NB 3 : Pour la recherche d'amiante dans les matériaux, la limite de détection garantie par prise d'essai dans les matériaux (en MOLP et/ou en MET) est de 0.1% en masse.

Tous les éléments de traçabilité sont disponibles sur demande. La reproduction de ce document n'est autorisée que sous sa forme intégrale. Il comporte 2 page(s). Le présent rapport ne concerne que les objets soumis à l'essai. Seules certaines prestations rapportées dans ce document sont couvertes par l'accréditation. Elles sont identifiées par le symbole "A".

Eurofins Analyses pour le Bâtiment Est SAS
 20, rue du Kochersberg
 67700 Saverny, FRANCE
 Tél: +33 3 88 91 19 11 - Fax: +33 3 88 91 65 31 - Site Web: www.eurofins.fr/ndb
 S.A.S. au capital de 1 530 320 € RCS Saverny SIRET 469 017 897 00013 TVA FR95 469 017 897 APE 7120B

ACCREDITATION
 N° 1- 1751
 Portée disponible sur
 www.cofrac.fr





Eurofins Analyses pour le Bâtiment Est SAS

BUREAU VERITAS SA
Alain MANCHON
 BP 58
 98713 PAPEETE - TAHITI

RAPPORT D'ANALYSE D'AMIANTE DANS LES MATERIAUX

N° de rapport d'analyse : AR-18-LE-119850-01 Version du : 17/10/2018 22:26 Page 1/4
 Dossier N° : 18A040466 Date de réception : 15/10/2018 Date d'analyse : 16/10/2018
 Référence Dossier : 1501107303
 18188
 Vice Rectorat de Wallis et Futuna

N° éch.	Référence client	Description visuelle	Technique utilisée	Préparation		Résultats
				Nb	Type	
001	P1 - CARRELAGE + COLLE - Bâtiment LS - BAT 4	Matériau dur de type carrelage, faïence (beige) ; matériau dur de type ciment-colle (gris) ; matériau (rose) + (marron) ; matériau dur de type joint ciment (gris) (foncé)	MET *	1	Calcination - attaque acide - broyage mécanique (méthode interne de traitement)	Fibres d'amiante non détectées
002	P2 - DALLE PLASTIQUE + COLLE - Bâtiment LS - BAT 4	Matériau souple de type dalle de sol (bleu) ; matériau de type colle (jaune) ; matériau (poudreux) (de différentes couleurs) en traces	MET *	1	Calcination - attaque acide - broyage mécanique (méthode interne de traitement)	Fibres d'amiante non détectées
003	P3 - DALLE PLASTIQUE + COLLE - Bâtiment LS - BAT 4	Matériau souple de type dalle de sol (bleu) ; matériau de type colle (jaune) ; matériau semi-dur de type ragréage (rose) en traces	MET *	1	Calcination - attaque acide - broyage mécanique (méthode interne de traitement)	Fibres d'amiante non détectées
004	P4 - FAÏENCE + COLLE - Bâtiment LS - BAT 4	Matériau de type peinture (beige) ; matériau dur de type carrelage, faïence (blanc) ; matériau dur de type ciment-colle (gris) ; matériau (jaune) ; matériau semi-dur (gris) en traces	MET *	1	Calcination - attaque acide - broyage mécanique (méthode interne de traitement)	Fibres d'amiante non détectées

Tous les éléments de traçabilité sont disponibles sur demande. La reproduction de ce document n'est autorisée que sous sa forme intégrale. Il comporte 4 page(s).
 Le présent rapport ne concerne que les objets soumis à l'essai. Seules certaines prestations rapportées dans ce document sont couvertes par l'accréditation. Elles
 sont identifiées par le symbole *.

Eurofins Analyses pour le Bâtiment Est SAS
 20, rue du Kochersberg
 67700 Saverny, FRANCE
 Tél: +33 3 88 91 19 11 - Fax: +33 3 88 91 65 31 - Site Web: www.eurofins.fr/hdb
 S.A.S. au capital de 1 530 320 € RCS Saverny SIRET 489 017 897 00013 TVA FR95 489 017 897 APE 7120B

ACCREDITATION
 N° 1-1751
 Portée disponible sur
www.cofrac.fr



RAPPORT D'ANALYSE D'AMIANTE DANS LES MATERIAUX

N° de rapport d'analyse : AR-18-LE-119850-01

Version du : 17/10/2018 22:26

Page 2/4

Dossier N° : 18A040466

Date de réception : 15/10/2018

Date d'analyse : 16/10/2018

Référence Dossier : 1501107303
18188

Vice Rectorat de Wallis et Futuna

N° éch.	Référence client	Description visuelle	Technique utilisée	Préparation		Résultats
				Nb	Type	
005	P1 - CARRELAGE + COLLE - Bâtiment T I - BAT 5	Matériau dur de type carrelage, faïence (beige) ; matériau dur de type ciment-colle (gris) (beige) ; matériau dur (de différentes couleurs)	MET *	1	Calcination - attaque acide - broyage mécanique (méthode interne de traitement)	Fibres d'amiante non détectées
006	P2 - DALLE PLASTIQUE + COLLE - Bâtiment T I - BAT 5	Matériau souple de type dalle de sol (bleu) ; matériau de type colle (jaune) ; matériau (poudreux) (de différentes couleurs) en traces	MET *	1	Calcination - attaque acide - broyage mécanique (méthode interne de traitement)	Fibres d'amiante non détectées
007	P3 - DALLE PLASTIQUE + COLLE - Bâtiment T I - BAT 5	Matériau souple de type dalle de sol (bleu) ; matériau de type colle (jaune) ; matériau (poudreux) (de différentes couleurs) en traces	MET *	1	Calcination - attaque acide - broyage mécanique (méthode interne de traitement)	Fibres d'amiante non détectées
008	P1 - DALLE PLASTIQUE + COLLE - Bâtiment Général - BAT 6	Matériau souple de type dalle de sol (bleu) ; matériau de type colle (jaune) ; matériau (poudreux) (de différentes couleurs) en traces	MET *	1	Calcination - attaque acide - broyage mécanique (méthode interne de traitement)	Fibres d'amiante non détectées
009	P2 - DALLE PLASTIQUE + COLLE - Bâtiment Général - BAT 6	Matériau souple de type dalle de sol (bleu) ; matériau de type colle (jaune) ; matériau (poudreux) (de différentes couleurs) en traces	MET *	1	Calcination - attaque acide - broyage mécanique (méthode interne de traitement)	Fibres d'amiante non détectées
010	P3 - DALLE PLASTIQUE + COLLE - Bâtiment Général - BAT 6					

Tous les éléments de traçabilité sont disponibles sur demande. La reproduction de ce document n'est autorisée que sous sa forme intégrale. Il comporte 4 page(s). Le présent rapport ne concerne que les objets soumis à l'essai. Seules certaines prestations rapportées dans ce document sont couvertes par l'accréditation. Elles sont identifiées par le symbole *.

Eurofins Analyses pour le Bâtiment Est SAS

20, rue du Kochersberg

67700 Saverny, FRANCE

Tél: +33 3 88 91 19 11 - Fax: +33 3 88 91 65 31 - Site Web: www.eurofins.fr/hdb

S.A.S. au capital de 1 530 320 € RCS Saverny SIRET 469 017 897 00013 TVA FR95 469 017 897 APE 7120B

ACCREDITATION
N° 1- 1751
Portée disponible sur
www.cofrac.fr



RAPPORT D'ANALYSE D'AMIANTE DANS LES MATERIAUX

N° de rapport d'analyse : AR-18-LE-119850-01

Version du : 17/10/2018 22:26

Page 3/4

Dossier N° : 18A040466

Date de réception : 15/10/2018

Date d'analyse : 16/10/2018

Référence Dossier : 1501107303
18188

Vice Rectorat de Wallis et Futuna

N° éch.	Référence client	Description visuelle	Technique utilisée	Préparation		Résultats
				Nb	Type	
		Matériau souple de type dalle de sol (bleu) ; matériau de type colle (jaune) ; matériau (poudreux) (de différentes couleurs) en traces	MET *	1	Calcination - attaque acide - broyage mécanique (méthode interne de traitement)	Fibres d'amiante non détectées
011	P4 - CARRELAGE + COLLE - Bâtiment Général - BAT 6	Matériau dur de type carrelage, faïence (beige) ; matériau dur de type ciment-colle (gris) ; matériau dur (rose) ; matériau (poudreux) (de différentes couleurs) en traces	MET *	1	Calcination - attaque acide - broyage mécanique (méthode interne de traitement)	Fibres d'amiante non détectées
012	P1 - DALLE PLASTIQUE + COLLE - Bâtiment Intendance - BAT 7	Matériau souple de type dalle de sol (bleu) ; matériau de type colle (jaune) ; matériau (poudreux) (de différentes couleurs) en traces	MET *	1	Calcination - attaque acide - broyage mécanique (méthode interne de traitement)	Fibres d'amiante non détectées
013	P1 - DALLE PLASTIQUE + COLLE - Bâtiment CDI - BAT 8	Matériau souple de type dalle de sol (bleu) ; matériau de type colle (jaune) ; matériau (poudreux) (de différentes couleurs)	MET *	1	Calcination - attaque acide - broyage mécanique (méthode interne de traitement)	Fibres d'amiante non détectées
014	P2 - DALLE PLASTIQUE + COLLE - Bâtiment CDI - BAT 8	Matériau souple de type dalle de sol (bleu) ; matériau de type colle (jaune) ; matériau (poudreux) (de différentes couleurs) en traces	MET *	1	Calcination - attaque acide - broyage mécanique (méthode interne de traitement)	Fibres d'amiante non détectées

Méthode d'analyse employée pour la recherche qualitative des fibres d'amiante dans les matériaux :

Tous les éléments de traçabilité sont disponibles sur demande. La reproduction de ce document n'est autorisée que sous sa forme intégrale. Il comporte 4 page(s). Le présent rapport ne concerne que les objets soumis à l'essai. Seules certaines prestations rapportées dans ce document sont couvertes par l'accréditation. Elles sont identifiées par le symbole *.

Eurofins Analyses pour le Bâtiment Est SAS

20, rue du Kochersberg

67700 Saverny, FRANCE

Tél: +33 3 88 91 19 11 - Fax: +33 3 88 91 65 31 - Site Web: www.eurofins.fr/hdb

S.A.S. au capital de 1 530 320 € RCS Saverny SIRET 489 017 897 00013 TVA FR95 489 017 897 APE 7120B

ACCREDITATION
N° 1- 1751
Portée disponible sur
www.cofrac.fr



RAPPORT D'ANALYSE D'AMIANTE DANS LES MATERIAUX

N° de rapport d'analyse : AR-18-LE-119850-01

Version du : 17/10/2018 22:26

Page 4/4

Dossier N° : 18A040466

Date de réception : 15/10/2018

Date d'analyse : 16/10/2018

Référence Dossier : 1501107303

18188

Vice Rectorat de Wallis et Futuna

Traitement par une méthode interne (**mode opératoire T-PM-WO22725**) en vue d'une identification des fibres au Microscope Electronique à Transmission (**MET**) selon parties utiles de la norme **NFX 43-050**.

NB 1 : Sauf information contraire sur ce rapport, le laboratoire effectue une analyse couche par couche de l'échantillon transmis par le demandeur. Des composants décrits simultanément dans une même couche n'ont pas pu faire l'objet de prises d'essai séparées pour l'analyse.

NB 2 : "Fibres d'amiante non détectées" au MOLP, signifie que la couche peut renfermer une teneur inférieure à la limite de détection garantie de fibre d'amiante optiquement observable.

Pour être optiquement observable, une fibre doit avoir un diamètre supérieur à 0,2 µm.

"Fibres d'amiante non détectées" au MET signifie que la couche peut renfermer une teneur inférieure à la limite de détection garantie de fibre d'amiante.

NB 3 : Pour la recherche d'amiante dans les matériaux, la limite de détection garantie par prise d'essai dans les matériaux (en MOLP et /ou en MET) est de 0.1% en masse.



Catherine Balwa
Chef de Groupe